

SELO DE MÉRITO ABC/FNSH DU
EDIÇÃO 2021

AÇÃO INTERSETORIAL

Projeto Piloto Parque dos Sabiás

AMHASF
Agência Municipal de
Habitação e Assuntos Fundiários



CAMPO GRANDE
PREFEITURA

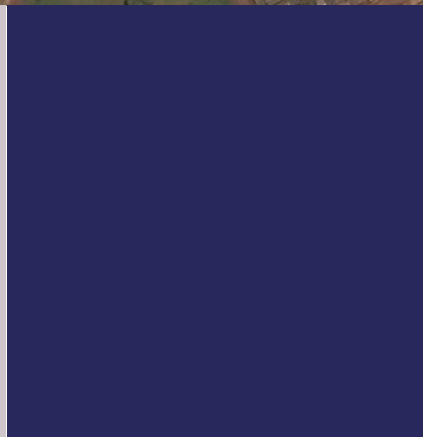

Antecedentes do Projeto!

Insalubridade e desamparo

Em 2013, 362 famílias residiam em barracos na região sul do Município de Campo Grande – MS, denominada “Cidade de Deus”, próximo ao aterro sanitário, de onde também tiravam seu sustento. O aterro foi desativado e uma usina de tratamento de recicláveis foi implantada na área, porém, ela não absorveu a mão-de-obra oriunda dos moradores, o que culminou num alto índice de desemprego, entre outras complexidades. Em 2016, estas famílias foram remanejadas para diferentes locais do município, compreendidos nos parcelamentos: José Teruel Filho, Jardim Canguru, Bom Retiro, e Vespasiano Martins.

Muitos acabaram na época recebendo apenas casas inacabadas com alvenaria parcialmente concluída, outros apenas terrenos vazios, e as famílias realocadas no Loteamento Vespasiano Martins enfrentaram ainda, a constatação técnica de lençol freático muito próximo a superfície, o que condenou suas habitações construídas pela ONG.



Antecedentes do Projeto

Uma nova realidade



Solução Habitacional

Foi então que a gestão municipal vigente assumiu a frente de solucionar, planejar, construir, relocar, e regulariza-los. E junto a outras famílias vulneráveis, receberam suas habitações no Loteamento Parque dos Sabiás, para que enfim essas 98 famílias finalmente pudessem ter moradias dignas.

Sustento

Durante esse tempo muitos ficaram desempregados e vivenciaram dificuldade financeiras, profissionais, sociais, agravadas também pela pandemia que assolou o mundo em 2020 e 2021. Agora pertencentes como munícipes regularizados, precisam de estabilidade, renda formal, para prover a própria família e fazer sua parte como cidadãos.



Objetivos do Projeto

Sustentabilidade e gestão pública

Rotineiramente a gestão pública precisa muitas vezes se reinventar, adaptar a novas demandas, tecnologias, investimentos e etc. Na experiência diária, foi observado que as comunidades de HIS (habitação de interesse social), sejam novos empreendimentos, relocação ou regularização fundiária, quando saem da informalidade se deparam com novas crises, agora por fazer parte de forma regular da vida e desenvolvimento urbano, usufruindo, gerando e compartilhando o meio.

Muitas vezes essas novas famílias inseridas, por falta do hábito, acabam muito rapidamente entrando na inadimplência perante a sociedade, não conseguindo gerar os próprios recursos para manutenção da infraestrutura básica (água, luz, etc.), ou ainda na geração de alta quantidade de resíduos sólidos e poluição. Pensando nisso, surgiu a idealização de assistir essas comunidades no pós ocupação, em novo formato, com uma grande escala de intervenções em curto período, propiciando informações para que o local se desenvolva de forma mais consciente e autossustentável.

Afim de formular um modelo de planejamento de ações com visão integral, por parte das secretarias do Município, foi criado o Grupo de Trabalho Intersetorial - GTI, para possibilitar a criação de uma gestão almejando resultados de impacto, na intervenção de áreas de vulnerabilidade sócio econômica e/ou com maior desigualdade social, tendo em vista a participação comunitária como diferencial, de forma a criar melhores soluções, permitindo resultados melhores e evitar sobreposição de ações.

O objetivo do projeto piloto na comunidade implantada no Loteamento Parque dos Sabiás, é proporcionar a melhoria da qualidade de vida, devida a inserção à malha urbana, por intermédio de diversas ações em conjunto entre as diversas instâncias do Executivo Municipal e com retornos positivos, replicar em outros locais do município.

O Lugar

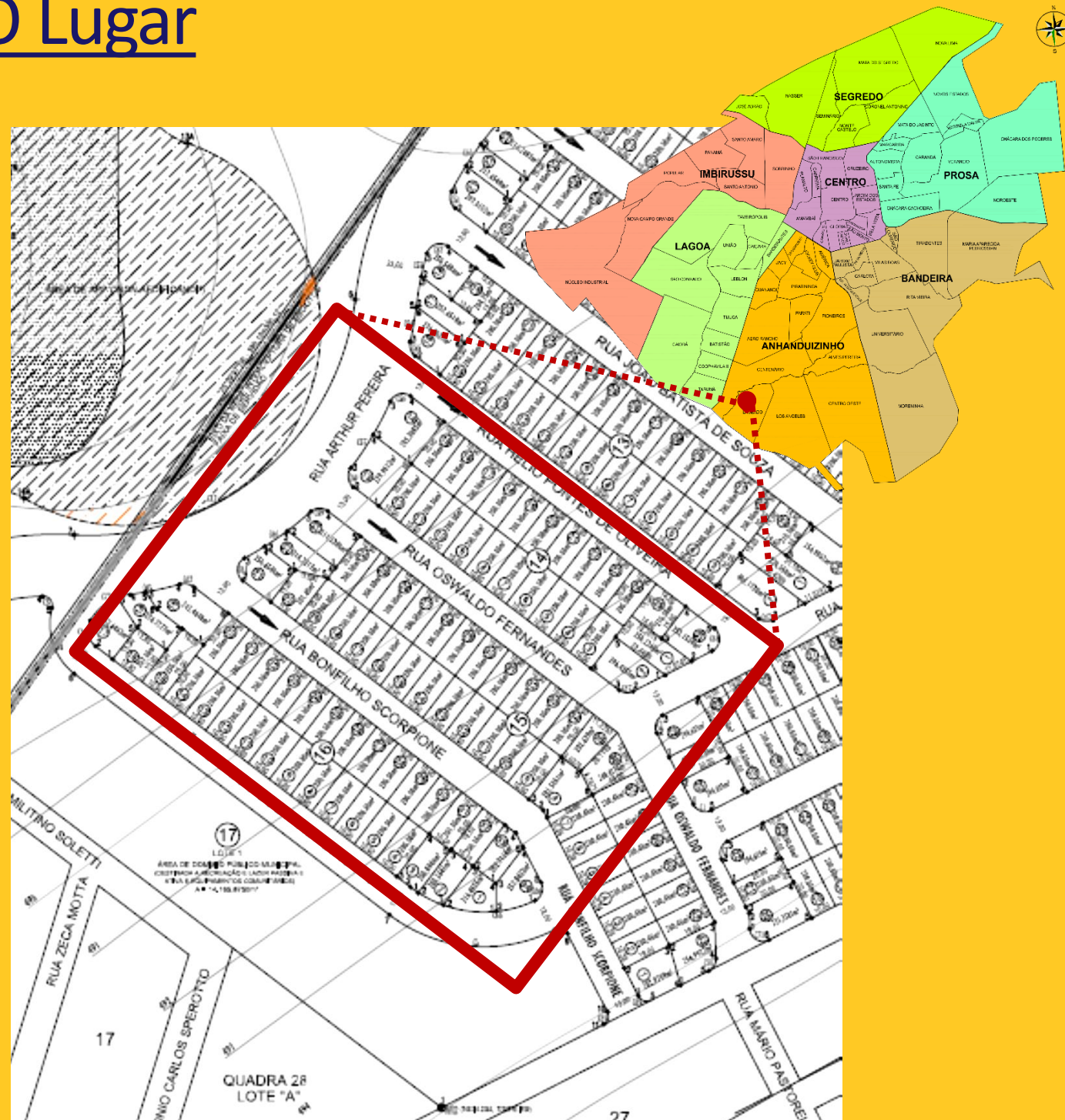

Quadras 14, 16, e parte da quadra 15, do Loteamento Parque dos Sabiás, Bairro Lageado, Região Urbana do Anhanduizinho, Campo Grande – MS.

Fonte das imagens: Sisgran e Mapoteca.

As vidas



São o total de 98 Famílias: 42 oriundas do reassentamento do Vespasiano Martins; 5 unidades para atendimento emergencial via pedido do Ministério Público Estadual – MPE/MS; e outras 51 que já residiam e tinham moradias consolidadas que apenas precisavam sair da informalidade.



Participação comunitária

Com liderança comunitária definida, comunicação com o município estabelecida, diversas secretarias já atendendo a área por demandas do loteamento, foi identificado que o local poderia então ser o piloto de uma grande ação social proporcionando visão integral de todas questões comunitárias que poderiam ser solucionadas pelo poder público.



Prioridades de atendimento

Assistência Social

As famílias atendidas no Loteamento de demanda habitacional, estavam prontamente atendidas pelo corpo por assistentes sociais da AMHASF – Agência Municipal de Habitação e Assuntos Fundiários, mas que com a entrega das moradias, após um tempo de acompanhamento do pós ocupação, finadava este vínculo.



Sustento

Com diversas secretarias da Prefeitura Municipal, conhecendo, identificando, e compreendendo a comunidade, e o local, foi possível pensar e desenvolver capacitações, estudar formas de inserção no mercado de trabalho e afins, originando então a busca por qualificar os residents, e instiga-los na busca da auto-sustentabilidade.





Identificação com a categoria em que concorre ao prêmio do Selo

4.3 Projetos, Ações, Planos e Programas voltados para a produção e/ou gestão de HIS:

g) Trabalho Social – soluções que visem a sustentabilidade em conjuntos habitacionais.

Gestão integrada, e organização do planejamento, como meios sustentáveis.

Para que o Projeto Intersetorial houvesse êxito, foram desenvolvidos procedimentos, e estabelecidos ordenamentos e ferramentas. Logo se constatou que é imprescindível para a melhoria de qualidade de vida do cidadão, conhecer sua realidade, e demandas específicas. Dessa forma, pesquisas, diagnósticos, entrevistas com cada família, culminou no briefing e definição do perfil da comunidade, gerando por conseguinte as ações e soluções a desenvolver.

O projeto além de garantir o acesso à habitação segura, adequada e a preço acessível, desenvolveu o local como assentamento humano participativo, integrados e sustentável, também investiu em relações econômicas, sociais e ambientais positivas entre áreas urbana.

Se enquadra portanto pelo próprio objetivo e sistema adotado.

Identificação com a categoria em que concorre ao prêmio

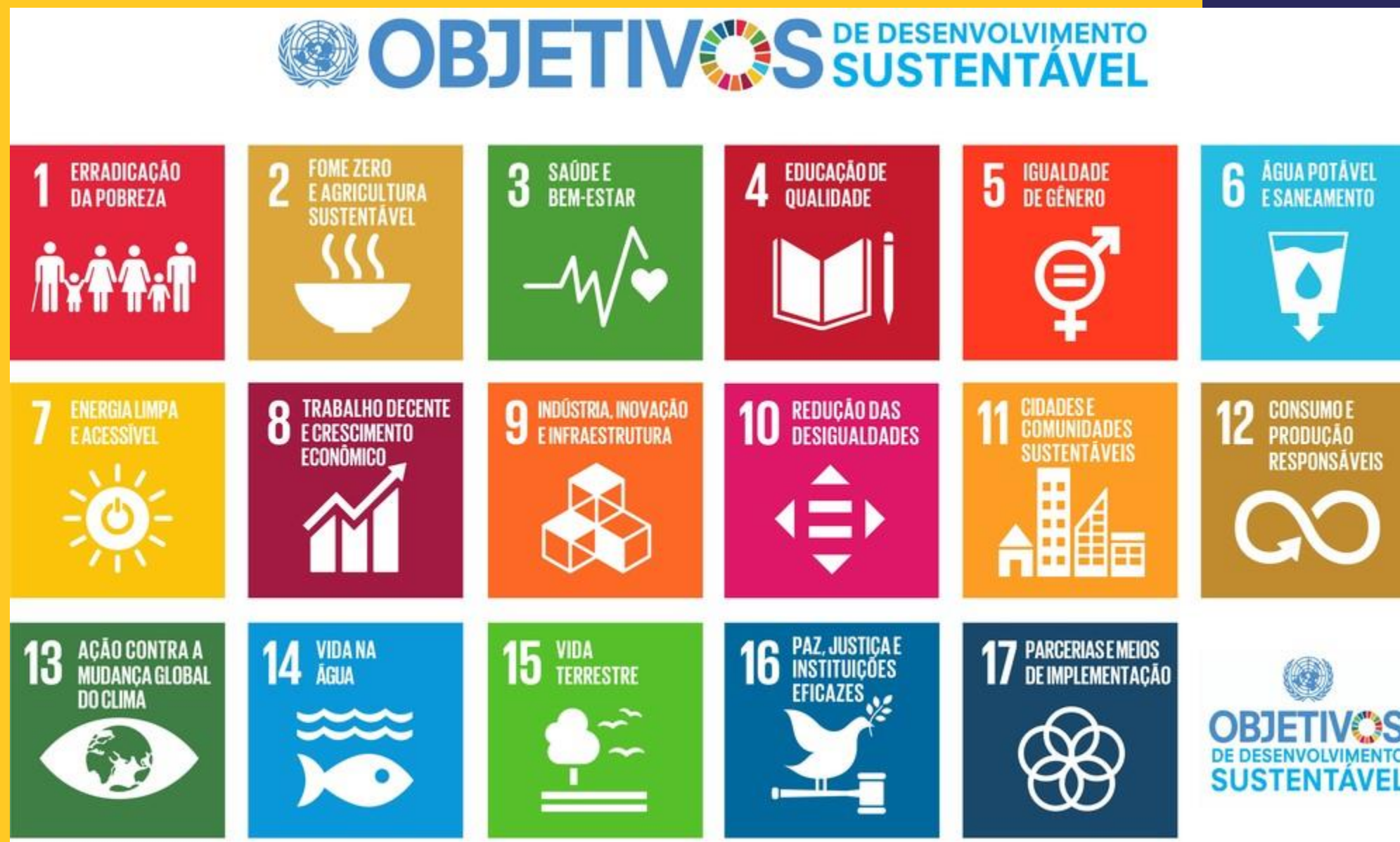

Atende ainda inúmeras diretrizes do item Cidades e Comunidades Sustentáveis, dos Objetivos de Desenvolvimento Sustentável, da Organização das Nações Unidas.

Prazo de Execução

- Organização do planejamento utilizando ferramentas de Administração e gestão;
- Elaboração de uma lista de ações a serem realizadas na área de intervenção;



- Organização de uma programação com cronograma e indicadores para
- monitoramento da ação;
- Aprovação e implantação das ações;
- Avaliação das ações.



- Realização de reuniões temáticas para ouvir os parceiros da gestão integrada;
- Recebimento e tabulação das ações a serem desenvolvidas;



Prazo de Execução

Nossa linha do tempo – 2º semestre 2021

Junho/Julho

- Criação do Projeto e grupo;
- Definição de agentes;
- Setorização: frentes comunitárias, sociais, e operacionais;
- Realização de pesquisas na comunidade;
- Reuniões gerais e apresentações de propostas.

Julho/Agosto

- Diálogo com a comunidade sobre o novo Projeto;
- Resultados de diagnósticos;
- Estruturação das ações;
- Reuniões gerais de continuidade.

Agosto/ Setembro/ Outubro

- Montagem de estrutura efêmera;
- Início das atividades;
- Feedbacks;
- Atulizações;
- Etc.

Novembro/ Dezembro

- Continuação das atividades;
- Apresentação dos resultados;
- Finalização do Projeto Intersetorial no Parque dos Sábias.

PERÍODO	Atividade	Local
Junho - 2021	Oficiar os órgãos e equipamentos públicos etc.	PLANURB
Junho e Julho - 2021	Convidar instituições / entidades que possam contribuir com a ação	Loteamento Parque dos Sábias
Julho - 2021	Prazo limite para receber as respostas dos órgãos responsáveis pelos equipamentos públicos, bem como das instituições / entidades parceira nas ações	Loteamento Parque dos Sábias
Julho - 2021	Sensibilização porta a porta	USF Doutor Benjamim Asato
Agosto - 2021	Sensibilização porta a porta	EMEI Joana Mendes dos Santos
Agosto - 2021	Capacitação equipe técnica USF *	Loteamento Parque dos Sábias
Agosto - 2021	Capacitação professores e equipe técnica do setor administrativo EMEI *	Loteamento Parque dos Sábias
Setembro - 2021	Sensibilização porta a porta	Loteamento Parque dos Sábias
Outubro - 2021	Sensibilização porta a porta	Loteamento Parque dos Sábias

Estratégia adotada e Resumo dos investimentos aportados

Usando de ferramentas e planos estratégicos, foi proposto a todas as secretarias municipais a Ação Intersectorial, como uma oportunidade de Projeto Piloto, aperfeiçoando e organizada as atividades de cada uma delas, desenvolvendo um cronograma facilitando e definindo suas contribuições.

Logo, compreendendo o que cada secretaria poderia oferecer sem novos custos ao município, e sem necessidade de novas fontes, usando dos recursos financeiros, materiais e humanos já existentes, em conjunto foram definidas vertentes de ação, e eventos. Em reuniões semanais, pelo período de um mês, com todos os secretários e técnicos envolvidos, foi desenhado o planejamento de toda a ação, agregando no mesmo espaço e tempo, variadas capacitações, otimizando os projetos que normalmente acontecem de forma esporádica.

A proposta de potencializar o que já existe e é ofertado, mostrou também que o conjunto pode acarretar um melhor resultado, identificando na mesma comunidade, talentos diversos, preparando-os concomitantemente e alcançando resultados mais eficientes.

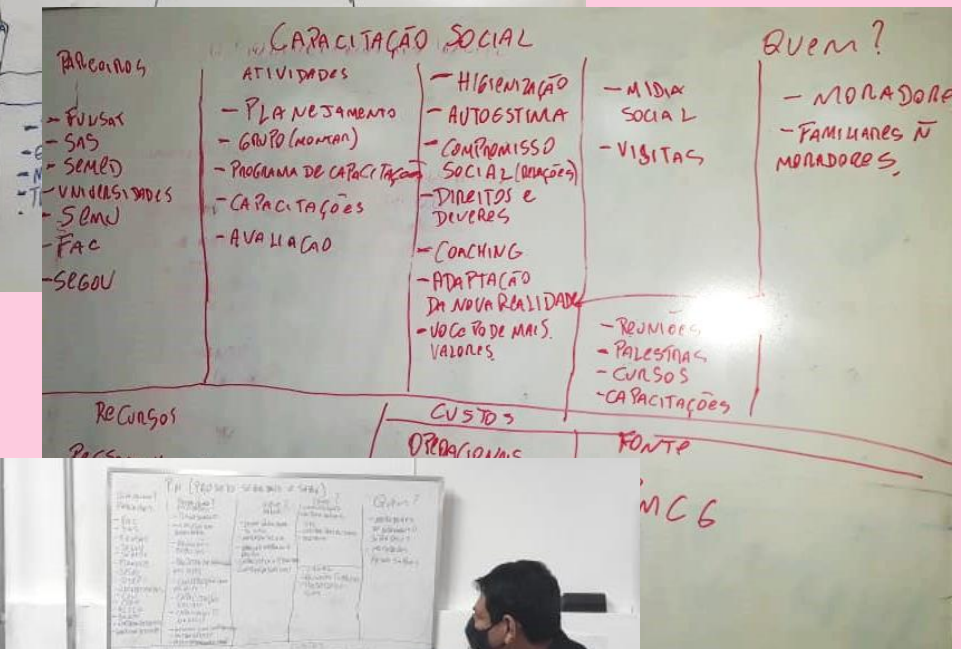
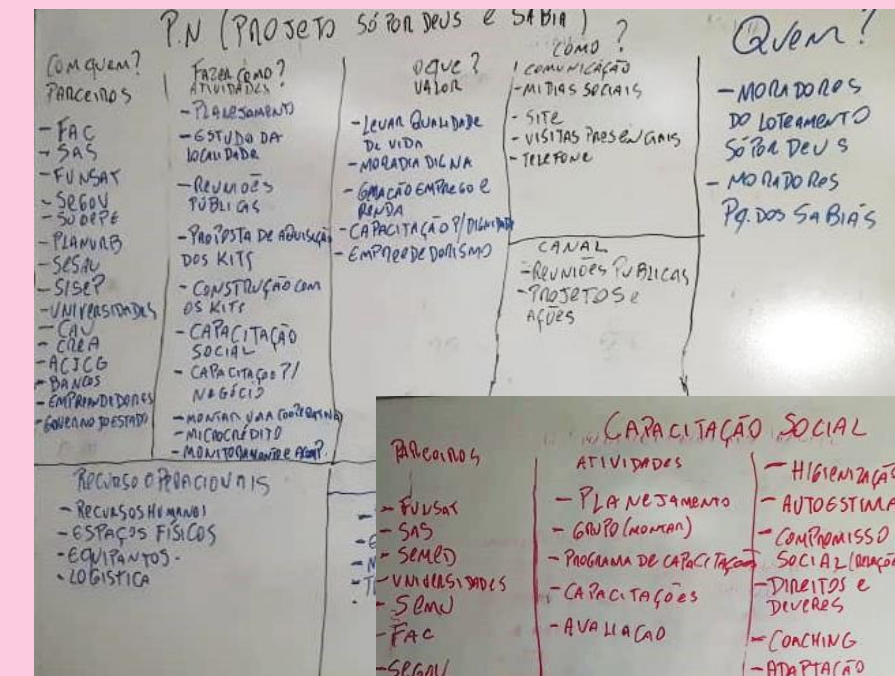

Estratégias Adotadas

Desenvolvimento dos Projetos Específicos

Algumas secretarias, que a principio não obtiveram finalidade a trabalhar no Projeto, ao longo do processo manifestou-se a necessidade de fim que competia ao recurso e área da mesma. Como por exemplo, a SECTUR (Secretaria Municipal de Cultura e Turismo), quando identificada a ausencia de centro comunitário proximo, e falta de local apropriado que pudesse acolher temporariamente os cursos, atendimentos, e todas as ações propostas, providenciou a estruta itinerante.

LOCAL DE QUALIFICAÇÃO	LETRA AZUL - CECAPRO	LETRA VERDE - EM QUALQUER ESPAÇO	LETRA ROSA - NO LOCAL COM ESTRUTURA	LETRA PRETA - VERIFICAR	
OUTUBRO DE 2021 - MÉDIO PRAZO					
BELEZA E ÉTICA	PRODUÇÃO ARTESANAL	PRODUÇÃO CULINÁRIA	TÉCNICO	SERVIÇOS COM ANIMAIS	PALESTRAS/WORKSHOPS
SUASC - Depuração, 20 HORAS; SUASC - Design de Sombancelhas 20 HORAS;	FAC - Capacitar pessoas/individuos com idade acima de 35 (dezenove) anos, em situação de vulnerabilidade social no ramo de Habilidades Manuais - Artesanato Sustentável, tendo 20 HORAS; SECTUR - Pintura e artesanato SEDESC - artesanato de bordado em ponto cruvo, 32 HORAS SEDESC - artesanato de bordado livre, 32 HORAS SEDESC - artesanato de bordado vaporito, 32 HORAS SEDESC - artesanato crochê em barbaeta, 32 HORAS	SEDESC - oficina de conserva de frutas 4 horas SEDESC - higiene e manipulação de alimentos 09 horas SEDESC - produção de derivados da soja 35 horas SEDESC - processamento de carne de frango 35 horas SEDESC - produção de alimentos saudáveis 35 horas	SUBJUV - Assistente Administrativo: D profissional que o mercado procura 30 HORAS; SUBJUV - Técnicas básicas de fotografia 30 HORAS. SEDESC - Assosativismo 16 HORAS SEDESC - Cooperativismo 35 HORAS SEDESC - Relações Interpessoais 35 HORAS SEDESC - A chave do sucesso: habilidades, empreendedorismo e potencialidades 16 HORAS	SUBEA - Emprego e renda Banho e tosa de animais.	SAS - Orientar as famílias sobre Trabalho Infantil e suas consequências no desenvolvimento da criança e do adolescente e Prevenção a Violência e Abuso Sexual de crianças e adolescentes



CRONOGRAMA DAS AÇÕES DA SAS JUNTO AO REASSENTAMENTO PARQUE DOS SABIÁS

AÇÃO	OBJETIVO	PERÍODO
Acolhida	Estabelecer vínculo entre os profissionais do CRAS Rosa Adri – Dom Antônio Barbosa às famílias do Reassentamento Parque dos Sabiás, por meio da presença da equipe técnica (Assistente Social e Psicólogo); Ofertar os serviços, programas, benefícios da Política de Assistência Social;	Agosto a Dezembro/2021
Cadastro Único	Consultar e orientar sobre a situação das famílias junto ao Cadastro Único; Inclusão e Atualização cadastral de famílias identificadas em vulnerabilidade social; Orientar as famílias sobre o acesso aos programas e benefícios, entre eles: Programa Bolsa Família, Benefício de Prestação Continuada – BPC e Tarifa Social;	Agosto a Dezembro/2021
Inclusão Produtiva	Oferta de cursos de geração de renda nas áreas de culinária e embelezamento pessoal;	Agosto a Dezembro/2021
Palestras	Orientar as famílias sobre: Trabalho Infantil e suas consequências no desenvolvimento da criança e do adolescente e Prevenção a Violência e Abuso Sexual de crianças e adolescentes;	Agosto a Dezembro/2021

Campo Grande, 09/07/2021.



- Realizará Cursos de Capacitação de Multiplicadores para o Trânsito;
- Orientará a elaboração dos materiais utilizados como ferramentas para ações educativas (publicações, jogos, vídeos, brindes);
- Identificará o comportamento inadequado e os riscos viários de cada região, visando otimizar as ações educativas;
- Identificará os índices de acidentes e de mortalidade no trânsito da região, visando a avaliação dos resultados obtidos com a execução do projeto;
- Tomará público os projetos de educação para o trânsito a possíveis parceiros, objetivando a adesão bem como despertar nestes a corresponsabilidade nas ações implantadas e na solução da problemática;
- Participará de reuniões com as lideranças do Parque dos Sabiás como forma de sensibilização e adesão;
- Implantará e coordenará as ações educativas nas áreas citadas;
- Avaliará, em conjunto com os multiplicadores e parceiros, os resultados das ações implantadas;

VII – AÇÕES

Ações	Junho	Julho	Agosto	Setembro	Outubro
Identificação das áreas de atuação.		X			
Divulgação do Projeto na Comunidade.		X			
Sensibilização da população alvo.		X			
Consolidação de parcerias	X	X	X		
Desenvolvimento de apresentações teatrais.			X	X	X
Desenvolvimento video-palestra "Etiqueta e ética no trânsito e na Vida" com datashow, pen drive ou wi fi e microfone.		X			
Desenvolvimento video-palestra "Pedestre, Passageiro e Ciclista praticando A VIDA NO TRÂNSITO".			X		X
Desenvolvimento video-palestra "Motociclista e Motorista praticando a VIDA NO TRÂNSITO".		X		X	
Projeção de vídeos, que possibilitam a discussão e reflexão de ações seguras no trânsito (telão, televisão, data show, celular)				X	

Papel dos parceiros no projeto



O Projeto Intersetorial nasceu da parceria entre a AMHASF, o FAC (Fundo de Apoio a Comunidade) e SUGEPE (Subsecretaria de gestão e planejamento estratégico), mas foi imprescindível a parceria e dedicação de cada uma das Secretarias do Município. Esta tríade gerenciou a comunicação e logística, mas esse projeto somente foi possível com a participação dos integrantes, e da comunidade.

Estratégia adotada e

A utilização dos materiais e talentos existentes para a sustentabilidade da comunidade

O Projeto tomou forma ao longo de cada uma das conversas e reuniões entre secretarias, e este poder público e comunidade. reuniões apresentações. Foi possível identificar por exemplo, moradores que já haviam trabalhado com recicláveis, quando moradores da extinta “Cidade de Deus”. Dessa forma, foi possível desenvolver pela SEMADUR (Secretaria Municipal de Meio Ambiente e Desenvolvimento Urbano) proposta de implantação de um ponto de coleta de resíduos sólidos no local, e reaproveitamento de materiais, tornando para ofício e sustento para alguns. Também foi possível sugerir uma horta comunitária na área verde próxima, de propriedade do município, para plantio, consumo e comércio próprios, dos moradores. Foi entendido através de pesquisas, que muitas mulheres eram donas de casa e gostariam de aprender algo novo e comercializar produtos, dessa forma a SEMU (Secretaria Municipal de Políticas para as Mulheres), capacitou-as com diversos cursos e também fez oficinas de empoderamento e empreendedorismo feminino.

Com as devidas qualificações, e entendendo que cada cidadão pode desenvolver algo para a sociedade, o projeto trás a educação, trocas e socialização como norte para o desenvolvimento sustentável da comunidade. Nesse contexto compreendemos que é possível fazer ainda mais pelas populações mais vulneráveis, e fomentar a partir do conjunto de pequenas comunidades uma cidade e uma sociedade mais sustentável.

Equipe Técnica envolvida diretamente no Projeto

Secretarias da Prefeitura Municipal de Campo Grande representadas por seus Secretários e Adjuntos, e desenvolvidos por grupos técnicos.

- Agência Municipal de Habitação e Assuntos Fundiários;
- Fundo de Apoio a Comunidade;
- Subsecretaria de Gestão e Planejamento Estratégico;
- Agência Municipal de Tecnologia da Informação e Inovação;
- Agência Municipal de Transporte e Trânsito;
- Fundação Municipal de Esporte;
- Fundação Social do Trabalho;
- Agência Municipal de Meio Ambiente e Planejamento Urbano;
- Secretaria Municipal de Assistência Social;
- Secretaria Municipal de Cultura e Turismo;
- Secretaria Municipal de Desenvolvimento Econômico;
- Secretaria Municipal De Finanças E Planejamento ;
- Secretaria Municipal de Meio Ambiente e Desenvolvimento Urbano;
- Secretaria Municipal de Educação ;
- Secretária Municipal de Políticas para as Mulheres;
- Secretaria Municipal de Saúde;
- Secretaria Municipal De Infraestrutura E Serviços Públicos
- Subsecretaria de Articulação Social e Comunitário;
- Subsecretaria de Políticas para a Juventude;
- Subsecretaria do Bem-Estar Animal.





O projeto piloto apresenta a possibilidade transformar vidas ao proporcionar oportunidades, mudar também hábitos e comunidades inteiras, criar uma sociedade auto-sustentável e consciente.



Lições aprendidas

Ocupações irregulares, em áreas de risco, em acúmulo com outros fatores, tais como o desemprego, levam muitas famílias a necessidades extremas e situações complexas de vulnerabilidade social.



Essas pessoas seguem com aprendizados que poderão auxiliar a conquista de uma vida mais digna, acarretando, assim, um modelo não só de construção de habitação de interesse social, bem como uma verdadeira transformação social.



Projeto de Monitoramento e/ou Pós Ocupação

Tabela 4 – Avaliação dos Indicadores de Impacto das ações do “Programa Recomeçar” no Parque dos Sabiás de agosto a setembro de 2021.

PARCEIRO	AÇÕES	QUANTAS PESSOAS FORAM ATINGIDAS?	QUAL O GRAU DE SATISFAÇÃO DAS PESSOAS QUALIFICADAS?	QUANTAS PESSOAS APLICARAM O CONHECIMENTO?
AGETRIAN	- Educação para o trânsito	70	10	
PLANURB	- Projeto Flore d'Inha - Teatro com fantoches e animais empalhados	70	9,8	
AGETRIAN	- Educação o trânsito	70	9,8	
FUNSAT	- Vagas de emprego	63	9,8	
FUNSAT	- Carteira de trabalho	57	9,8	
SEMU	- Oficina 2 – técnica de patch applique em panos de prato, com carga horária de 90 minutos, no período vespertino e datas a definir;	46	10	
SEMU	- Roda de conversa 2 – tema: rede de atendimento à mulher vítima de violência, carga horária de 50 minutos, no período vespertino e datas a definir;	46	9,8	
SUASC	- Corte de cabelo	39	9,8	
SECTUR	- Curso de Biscuit	33	9,7	
SESAU	- Exames	29	10	
SUASC	- artesanato crochê em barbeite	28	9,3	
SUASC	- Curso de compostas	28	9,9	
SUASC	- Curso de Automaquagem	27	9,6	
SAS	- Atualização do NIS	25	10	
FAC	- Empreendedorismo e Oportunidades de trabalho	21	9,8	
SEMU	- Oficina 4 – técnica em decoupage em latas, carga horária de 90 minutos, no período vespertino e datas a definir;	20	10	
	- Roda de conversa 4 – tema: Lei Maria da Penha, com carga horária de 50 minutos, no período vespertino e datas a definir;	20	9,8	
SEMU	- Oficina 1 – tema: técnica em macramê para confecção de suporte de vasos de planta, carga horária de 90 minutos, no período vespertino e datas a definir;	19	10	
SEMU	- Roda de Conversa 1 - tema: Direitos das Mulheres, com carga horária de 50 minutos, no período vespertino e datas a definir;	19	9,8	
COM	- Pão de queijo	19	9,5	
SUASC	- Bordado em Chinelo;	17	9,6	
SIDAGRO	- Curso de manipulação de alimentos	17	9,8	
SUASC	- Curso de pães	17	10	
SUASC	- Futebol	16	10	
SUBIUV	- Atendimento ao público	16	9,8	
FAC	- Doutor doutor sorriso	11	9,8	
SUASC	- Design de Sobrancelhas;	10	10	
SEMU	- Roda de conversa 3 – tema: Serviços oferecidos pela Casa de Mulher Brasileira, com carga horária de 50 minutos, no período vespertino e datas a definir;	10	9,8	
SUASC	- Design de sobrancelhas	10		
SEMU	- Molde em toalha	10	10	
SUBIUV	- Valorização à Vida.	9		
SOLURB	- Fabricação De adubo orgânico	9	10	
SUBIUV	- Educação Financeira: administrando seu dinheiro;	8	10	
SESAU	- Orientações de alimentação saudável - Orientações em alimentação e nutrição com utilização de alimentos cultivados na horta do projeto;	7	10	
FAC	- Reciclando nossas atitudes	6	9,8	
SEMED	- Matrícula matrícula digital	6	9,8	
SEDESC	- artesanato de bordado ponto cruz	5	8,2	
SAS	- Pão pão caseiro	4	10	
SUASC	- Curso de futsal	3	9,8	
FAC	- Gestão financeira	2	9,8	
SAS	- Palestra do cran	2	9,8	
SUASC	- Orientação orientação jurídica	1	9,8	
SESAU	- Exame de vista	1	9,8	
SESAU	- Teste de covid	1	9,8	
RESULTADO		982	9,8	

Fonte: Subsecretaria de Articulação Social e Assuntos Comunitários – SUASC
 Elaboração: Agência Municipal de Meio Ambiente e Planejamento Urbano – PLANURB.
 Observação: os resultados completos destes indicadores estão disponíveis em anexo.

Legenda:

	INDICADOR DE RESULTADO
	INDICADOR DE IMPACTO IMEDIATO
	INDICADOR DE IMPACTO FUTURO

Até a finalização de todo o Projeto Piloto Intersetorial, com cronograma de fechamento em Dezembro, pesquisas de satisfação e sugestão seguem sendo feitas junto aos residentes e também ao comércio local.

Após esse período as assistentes sociais da Agência Municipal de Habitação e Assuntos Fundiários continuarão com o atendimento esporádico efetivo da secretaria. E também todas as famílias seguem sendo monitoradas pela Secretaria Municipal de Assistência Social, para as mais variadas assistências que mostrarem necessárias.

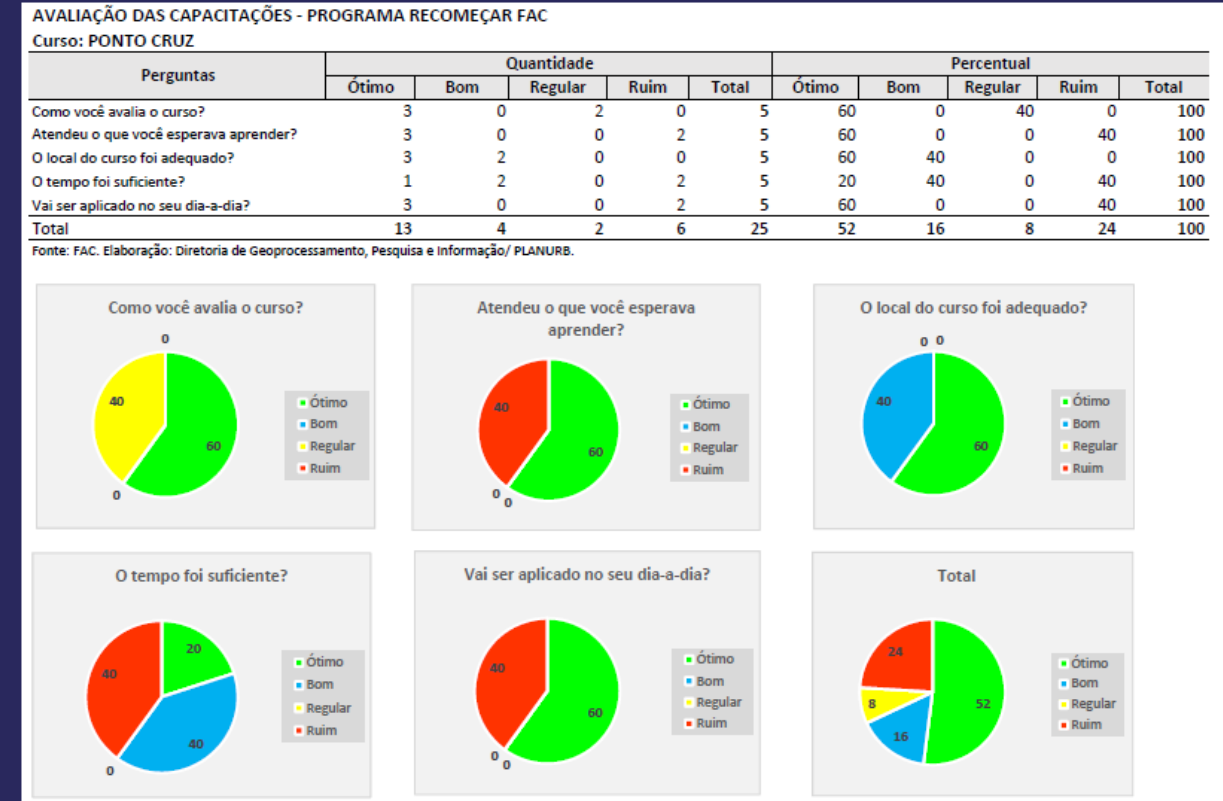

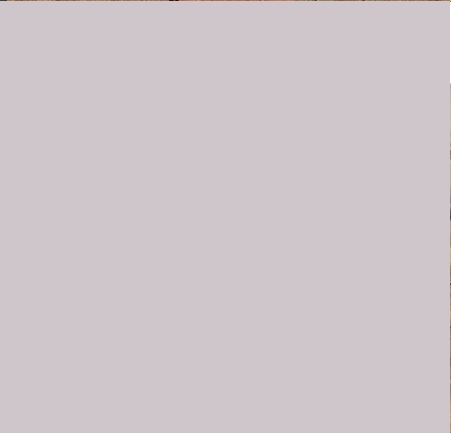
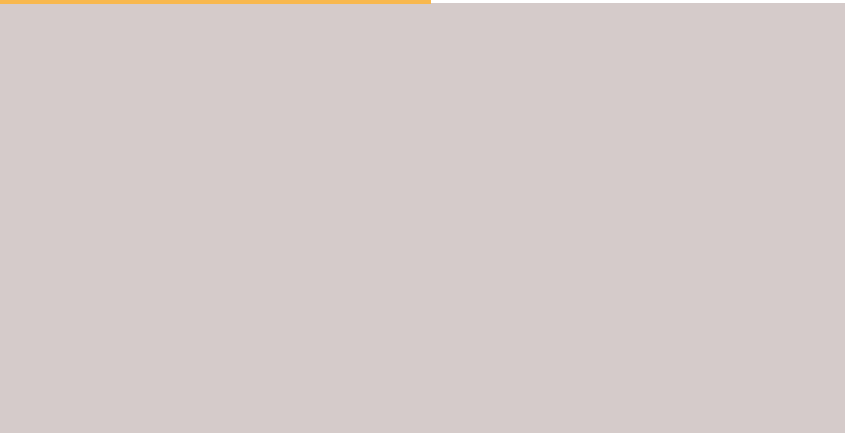

SELO DE MÉRITO ABC/FNSH DU
EDIÇÃO 2021

AÇÃO INTERSETORIAL

Projeto Piloto Parque dos Sabiás

AMHASF
Agência Municipal de
Habitação e Assuntos Fundiários



CAMPO GRANDE
PREFEITURA