

*Projetos focados no atendimento a Grupos Sociais Específicos*

# *Programa Nacional de Habitação Rural – PNHR INDÍGENA*



ACRE

**746.375** habitantes

**164.221** km<sup>2</sup> de área

**88%** de cobertura florestal

**46%** de Áreas Protegidas

**7,38** bilhões de reais(PIB)

# Povos Indígenas no Acre

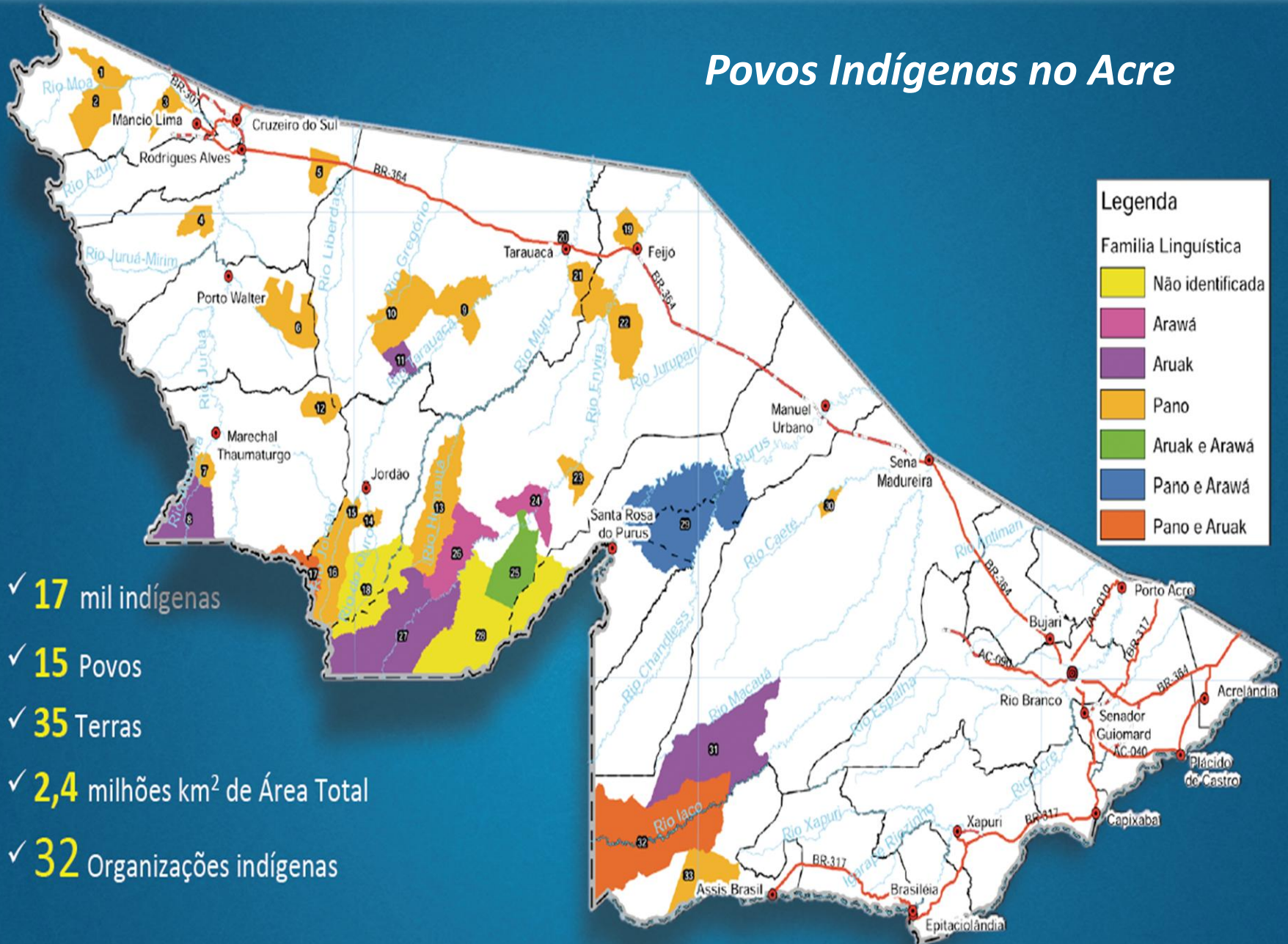

**O projeto foi criado para atender as famílias pertencentes as terras indígenas – Campinas/Katukina, situada no município de Cruzeiro do Sul – Acre e a Terra Indígena Colônia 27 em Tarauacá pois as mesmas estão situadas em áreas diretamente afetadas pela construção e asfaltamento da BR 364, além da situação de vulnerabilidade social a qual estavam submetidas.**

## **Construção de 167 Unidades Habitacionais em TIs no Acre**

**R\$ 5,2 milhões**  
MCidades/PNHR  
Sehab

**(em execução)**



- ✓ 127 U.H. na TI Campinas/Katukina;
- ✓ 40 U.H. na TI Colônia 27.

## Objetivo do Projeto

*O projeto de habitação indígena no Acre irá Fornecer habitação digna (construção de moradias) para famílias de povos tradicionais indígenas respeitando a cultura e o modo de vida das comunidades atendidas, com acompanhamento técnico social para os beneficiários.*



## *Grupo Alvo*

População Tradicional Indígena com renda familiar bruta anual máxima de R\$15.000,00, localizada nas regiões do Juruá (Cruzeiro do Sul) e Envira (Tarauacá) no estado do Acre.



## *Estratégia Adotada*

### *Escolha da tipologia das unidades habitacionais:*

*A escolha do projeto arquitetônico para a construção das casas foi feita mediante apresentação, discussão e aprovação do mesmo junto a comunidade indígena, atendendo às reivindicações das famílias e as especificidades dos povos. Todo o processo de entrada nas aldeias se deu com acompanhamento dos líderes indígenas de cada etnia.*

### *Regime de construção:*

*Mutirão assistido: construção executada pelos beneficiários, reciprocamente, com auxílio de assistência técnica especializada (engenheiro civil, mestre de obra, pedreiro, electricista).*



## Prazo de execução e Equipe técnica

*Início das obras: 20 de fevereiro de 2013*

*Prazo para execução: 12 meses*

*Total de execução em 2013*

*Cruzeiro do Sul: 95%*

*Tarauacá 99%*

*Nágila Rocha - Assistente Social  
Anderson Amaro – Engenheiro Civil e  
Arquiteto*

*Guilherme Alexandre – Gestor Ambiental  
Suzanne Frank – Engenheira Agrônoma  
Rostenio Souza – Secretário de Habitação –  
Engenheiro Civil*



# *Papel dos Parceiros no Projeto*

*SECRETARIA DE HABITAÇÃO – Entidade Organizadora*

*MINISTÉRIO DA FAZENDA/MF - É o responsável pelo repasse dos recursos financeiros do Orçamento*

*Geral da União /OGU para aplicação no Programa*

*MINISTÉRIO DAS CIDADES/MCIDADES - É o gestor da Aplicação dos recursos, responsável por estabelecer os parâmetros operacionais do Programa, bem como acompanhar e avaliar os resultados obtidos na aplicação dos recursos do OGU.*

*CAIXA ECONÔMICA FEDERAL/CAIXA - É o agente operador e financeiro.*

*FUNDAÇÃO NACIONAL DO ÍNDIO/FUNAI - Responsável pela anuência e acompanhamento nas Terras Indígenas*





# ***Projeto de Monitoramento***

***Diagnóstico aplicado aos beneficiários;***

***Discussão e apresentação do programa aos beneficiários, reunião em Ata com os moradores para a criação e eleição de 2 (dois) representantes para a Comissão de Acompanhamento da Obra – CAO e 2 (dois) representantes para a Comissão dos Representantes do Empreendimento – CRE; Salientamos que os mesmos assinarão a documentação referente a contratação do programa e abrirão as contas que serão depositadas os valores referentes ao Programa.***

***Recolhimento da documentação necessária para a contratação individual;  
Levantamento de pendências;***

***Resolução e encaminhamento de pendências a Caixa Econômica Federal.***

***Nesta etapa ocorreu a seleção e identificação dos beneficiários, posterior a este momento foi realizado um diagnóstico das famílias para a elaboração deste Projeto Técnico Social, obedecendo assim orientações contidas no Caderno de Orientação Técnico Social – COTS.***

## ***Projeto de Pós Ocupação***

***Campanha de Educação Ambiental com o objetivo de mobilizar os participantes para as questões relacionadas ao meio ambiente. Abordando temas como: Meio ambiente; Qualidade e Responsabilidade ambiental;***

***Campanha de Educação para o trânsito com o objetivo de orientar a população sobre as regras de trânsito. Fornecendo Informações sobre acidentes de trânsito: como evitá-los; Sinalização do Trânsito; duração de 3 (três) dias.***

***Campanha de Educação Sanitária com o objetivo de orientar a população sobre aspectos da educação sanitária, abordando temas como: Saneamento ambiental; Educação sanitária; Históricos comunitários e saneamento básico;***

***Campanha de Educação Patrimonial (Respeitando o meu Lar / Reparos e conservação das moradias) que tem o objetivo de orientar as famílias sobre os aspectos ligados ao cuidado/ uso e conservação das unidades habitacionais e limpeza na frente das residências; tais assuntos podem ser abordados através de Dinâmicas de grupo; Relato de experiências; Palestras e Debates;***

***Campanha de Saúde que tem como objetivo abordar assuntos como: DST's, Saúde bucal e Planejamento familiar, tais assuntos podem ser abordados através de Dinâmicas de grupo;***

## *Lições Aprendidas*

*Que todos somos iguais perante a Constituição Brasileira e que independente de raça, credo ou cor, temos direito à moradia digna respeitando a cultura e a especificidade de cada povo.*

*Que com a evolução e modernidade surge também impactos sociais, como no caso da construção e do asfaltamento da BR 364, onde as famílias situadas ao longo dessa regional foram diretamente afetadas e se encontravam em situação de vulnerabilidade social, necessitando então de uma intervenção por parte do Poder Público. Ao construir as casas, o governo ofereceu todo o acompanhamento técnico social e ambiental com a comunidade inserindo a população no contexto do projeto.*

